



Sondeos de Opinión

Enero 2011

**Centro de Estudios Sociales y de
Opinión Pública, CESOP**
Facultad de Ciencias Sociales,
Universidad Central de Chile

Centro de Estudios Sociales y de Opinión Pública, CESOP



1 Preferencias de la contextura física

Unidad Ejecutora	Centro de Estudios Sociales y Opinión Pública (CESOP-UCEN)
Tipo de Estudio	Sondeo Telefónico de Opinión
Objetivo General	Identificar el tipo de contextura física que privilegian los residentes de la región Metropolitana en las relaciones de pareja.
Población Objetivo	Residentes de ambos sexos en la región metropolitana cuyas edades fluctúan entre los 18 y 65 años.
Tamaño Muestral	300 casos encuestados (5.65% de Error Muestral para un 95% de confianza)
Tipo de Muestreo	Probabilístico con selección sistemática de casos. Marco muestral: base de datos de hogares con teléfono domiciliario en la región metropolitana
Fecha de recolección de datos	3 y 4 de Enero de 2011

1 Preferencias de la contextura física

¿Cuán importante es para ud. mantenerse delgado(a) para ser considerado(a) atractivo(a)? (%)

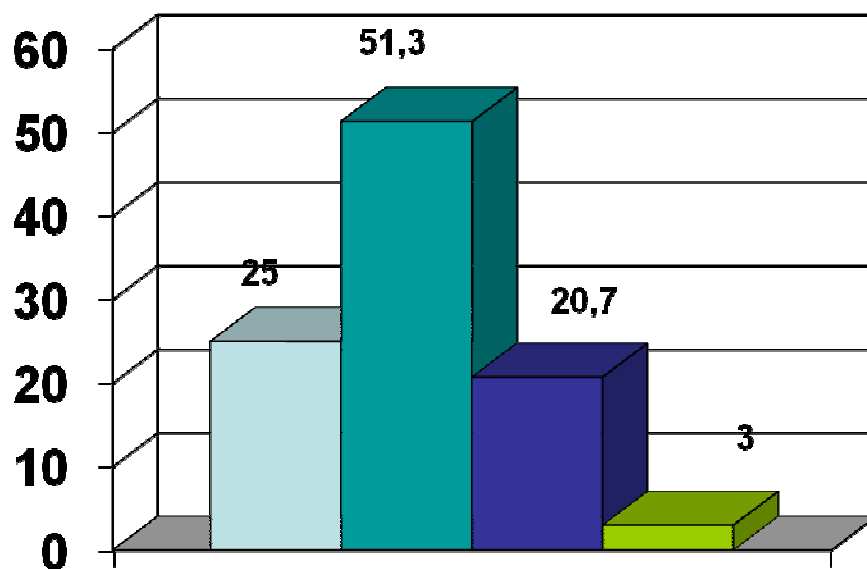

□ Muy Importante

■ Importante

■ Poco importante

■ Nada importante

1 Preferencias de la contextura física

¿Cuánto le afecta (o ha afectado) en su relación sentimental que su pareja tuviera sobrepeso? (%)

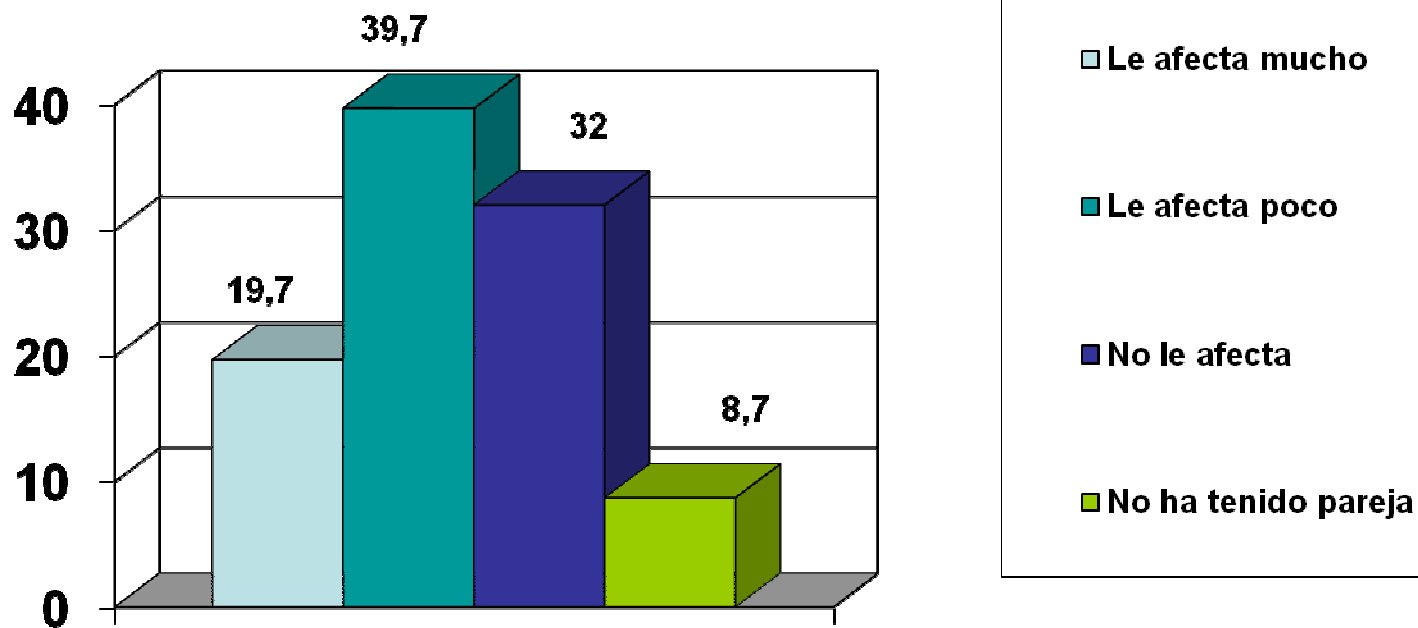

1 Preferencias de la contextura física

¿Qué contextura le gusta más para su pareja? (%)

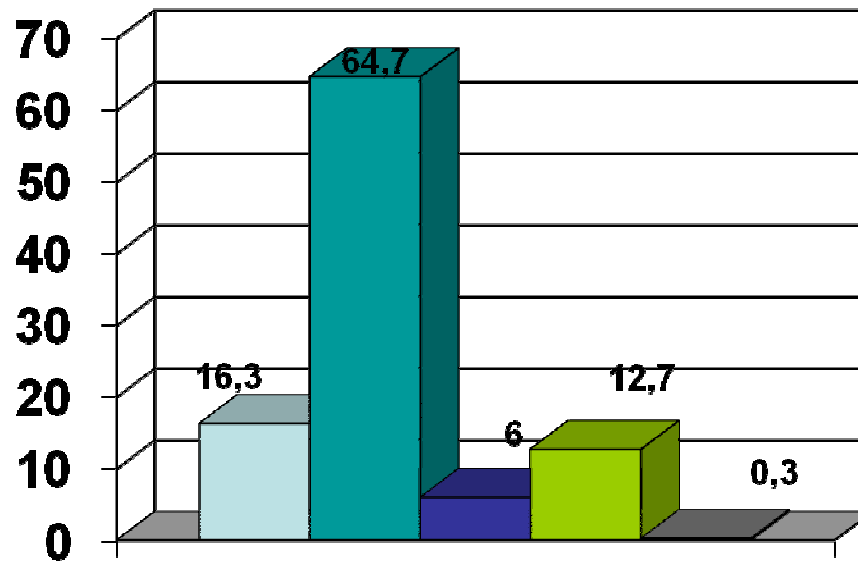

- Que tenga contextura delgada
- Que tenga contextura media
- Que tenga contextura gruesa
- No le importa la contextura
- Ns / Nr

1 Preferencias de la contextura física

¿A qué personas cree usted le cuesta más encontrar pareja? (%)

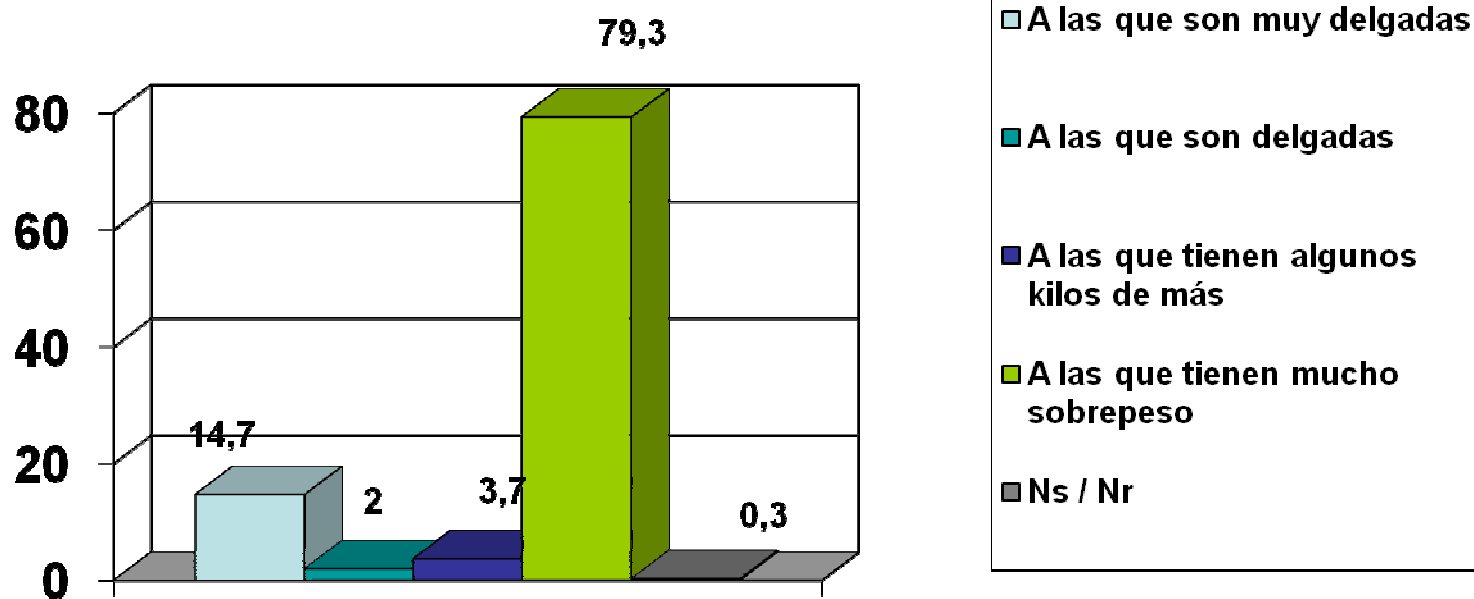

1 Preferencias de la contextura física

Aunque la mayoría de la publicidad durante el verano tiene que ver con bajar de peso, la percepción que tenemos de los demás por su contextura física ocurre todo el año de manera inconsciente. A juicio del psicólogo de la Universidad Central Fernando Urra, en sólo 5 segundos tenemos un juicio social al respecto.

El Centro de Estudios Sociales y de Opinión Pública de la Universidad Central (CESOP) realizó una encuesta para identificar qué tipo de contextura física privilegian las personas y cuánto importa ser delgado(a) en las relaciones de pareja. Así, se comprobó que el 75.3% considera importante o muy importante estar delgado para ser considerado atractivo o atractiva. Esto, como explica el psicólogo de la Universidad Central Fernando Urra, “se debe a que la evaluación que hacemos de nosotros mismos y de los demás pasa por ciertas claves, entre las que figuran aspectos físicos como la estatura, el peso, la contextura u otras, todas influenciadas por la cultura del lugar, la familia que puede haber promovido cierto tipo de belleza o ciertos prejuicios”.

1 Preferencias de la contextura física

No obstante, a pesar de este juicio, la encuesta de CESOP revela que tener sobrepeso no constituye actualmente un gran problema en las relaciones sentimentales, ya que al 71,7% le afecta poco o nada que su pareja no sea delgada. Fernando Urra señala que “el aspecto físico pierde importancia en las parejas estables en las que ya funciona la formación de vínculos”.

La encuesta también muestra que para los hombres es más importante que para las mujeres que la pareja sea esbelta, lo cual se explica porque “las claves de valoración recaen en la imagen corporal de manera más fuerte en las mujeres, mientras a los hombres se les valora más socialmente por aspectos relacionados con su nivel intelectual o destreza social”, concluye el psicólogo de la Universidad Central.

La encuesta de CESOP también reveló que entre los más jóvenes hay una mayor valoración por la delgadez y que se cree que las personas obesas tienen más dificultad para encontrar pareja, no así quienes tienen un sobrepeso moderado.

2 Aceptación del consumo de marihuana

Unidad Ejecutora	Centro de Estudios Sociales y Opinión Pública (CESOP-UCEN)
Tipo de Estudio	Sondeo Telefónico de Opinión
Objetivo General	Pesquisar la percepción que tiene la ciudadanía respecto del consumo de marihuana en los jóvenes.
Población Objetivo	Residentes de ambos sexos en la región metropolitana cuyas edades fluctúan entre los 18 y 65 años.
Tamaño Muestral	300 casos encuestados (5.65% de Error Muestral para un 95% de confianza)
Tipo de Muestreo	Probabilístico con selección sistemática de casos. Marco muestral: base de datos de hogares con teléfono domiciliario en la región metropolitana
Fecha de recolección de datos	10 y 11 de Enero de 2011

2 Aceptación del consumo de marihuana

Considera que los estudiantes que fuman marihuana al menos una vez a la semana, bajan su rendimiento académico? (%)

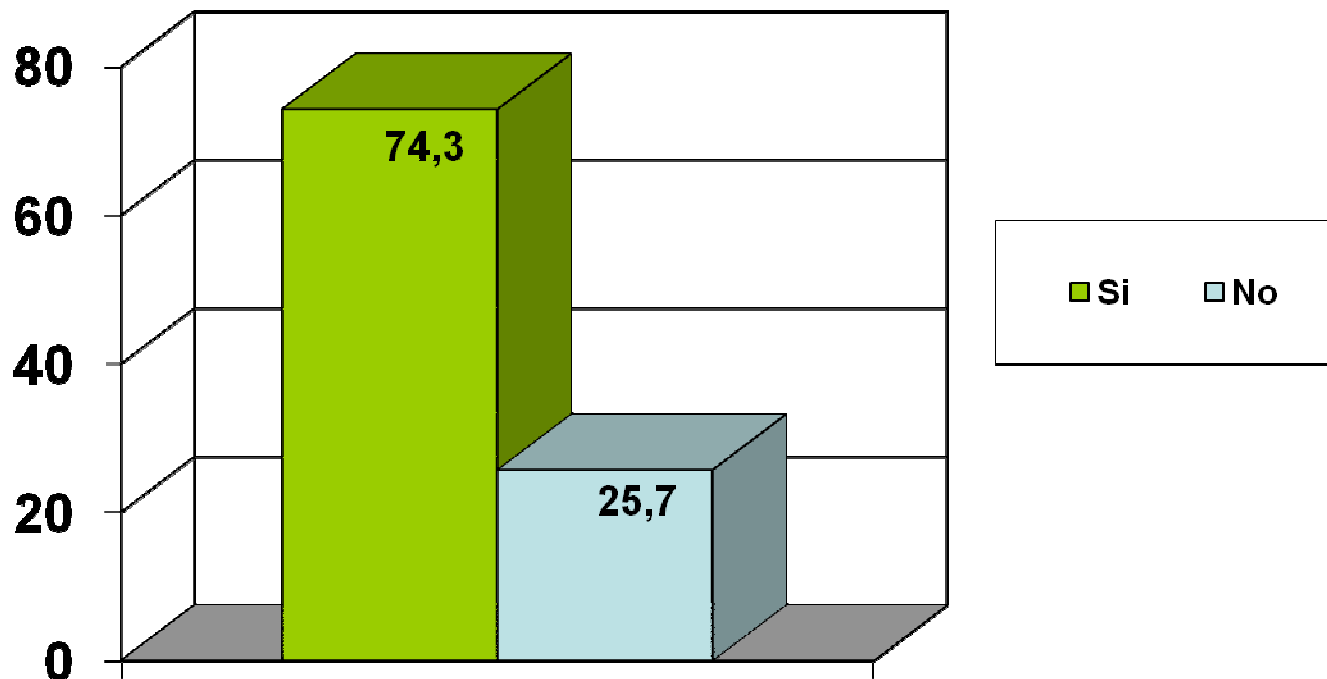

2 Aceptación del consumo de marihuana

Contrataría a un profesional que es consumidor habitual de marihuana? (%)

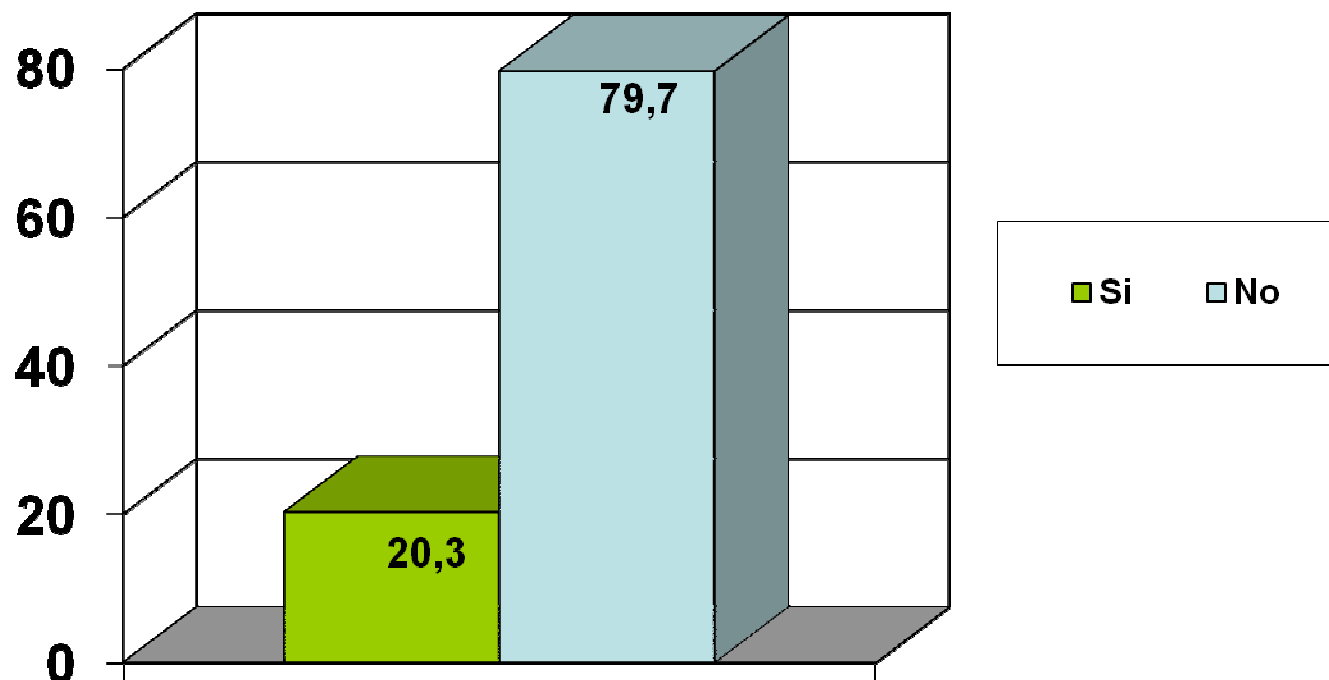



¿Está de acuerdo que se les prive de licencia de conducir a los consumidores habituales de marihuana? (%)

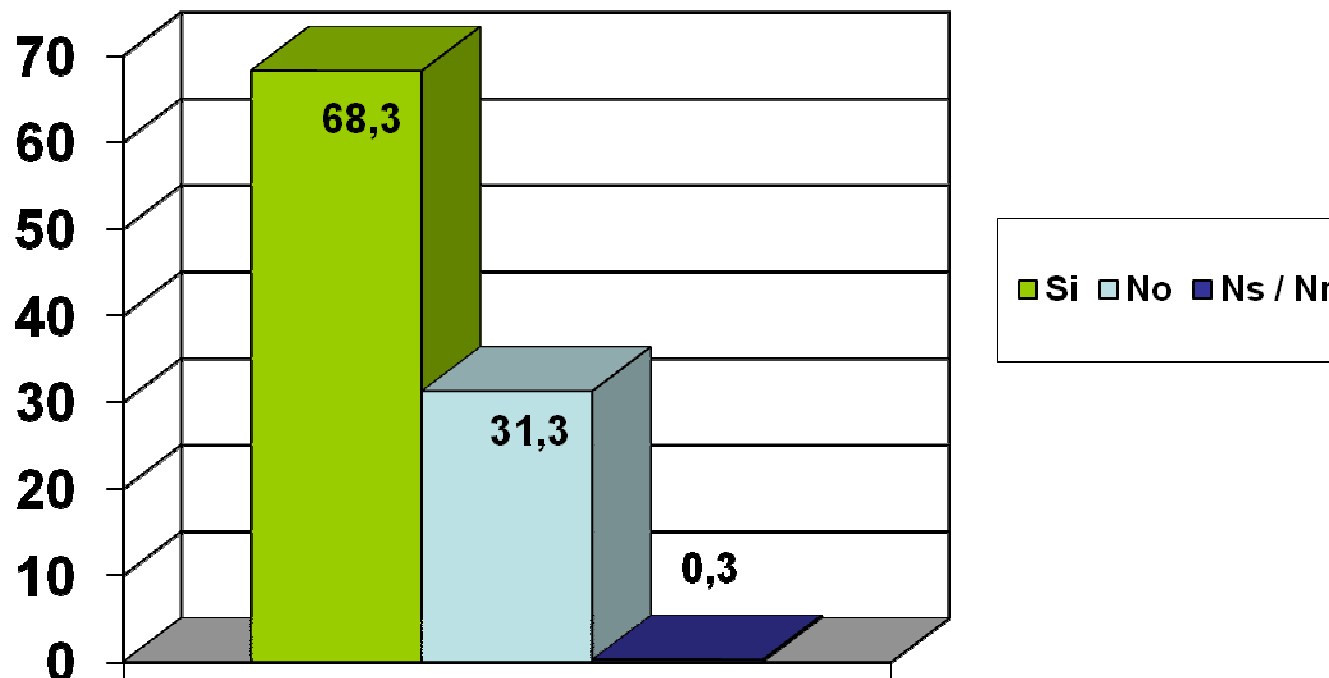

2 Aceptación del consumo de marihuana

Cree que en la actualidad los consumidores de marihuana son más aceptados socialmente que antes? (%)

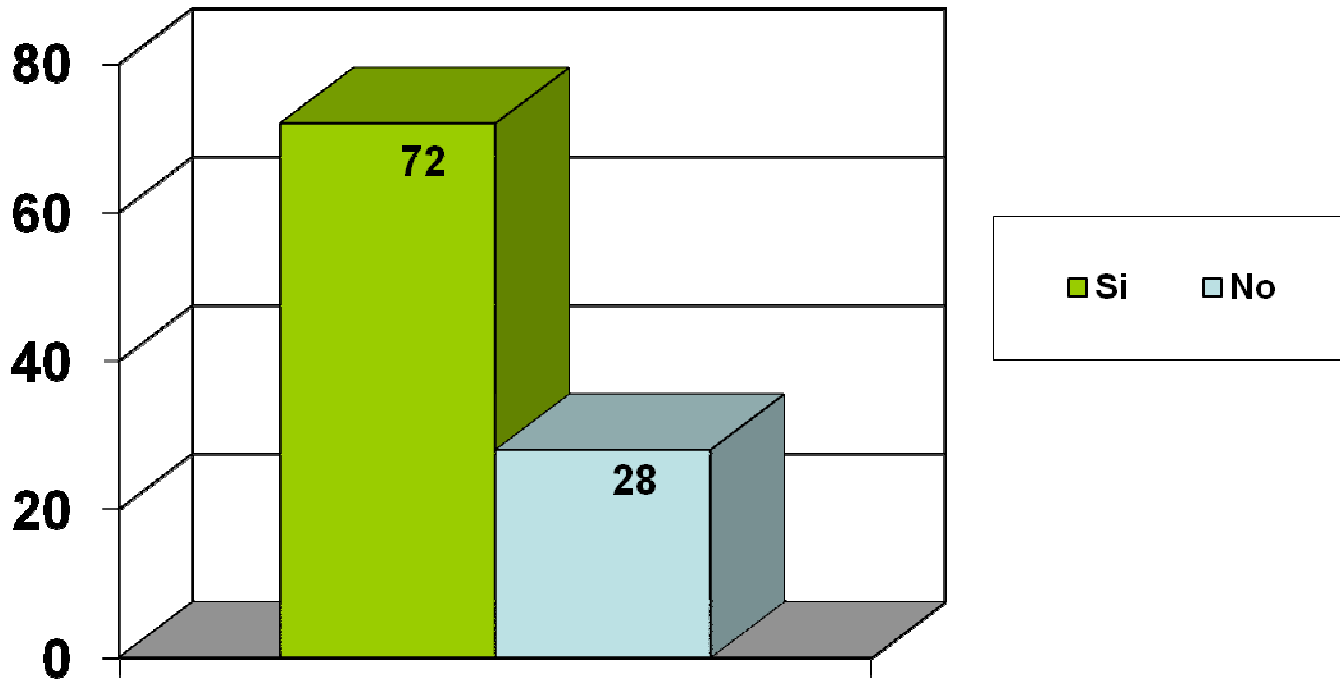

2 Aceptación del consumo de marihuana

¿Qué le parece que la marihuana esté en la categoría de drogas duras y por ello haya aumentado la sanción a los consumidores? (%)

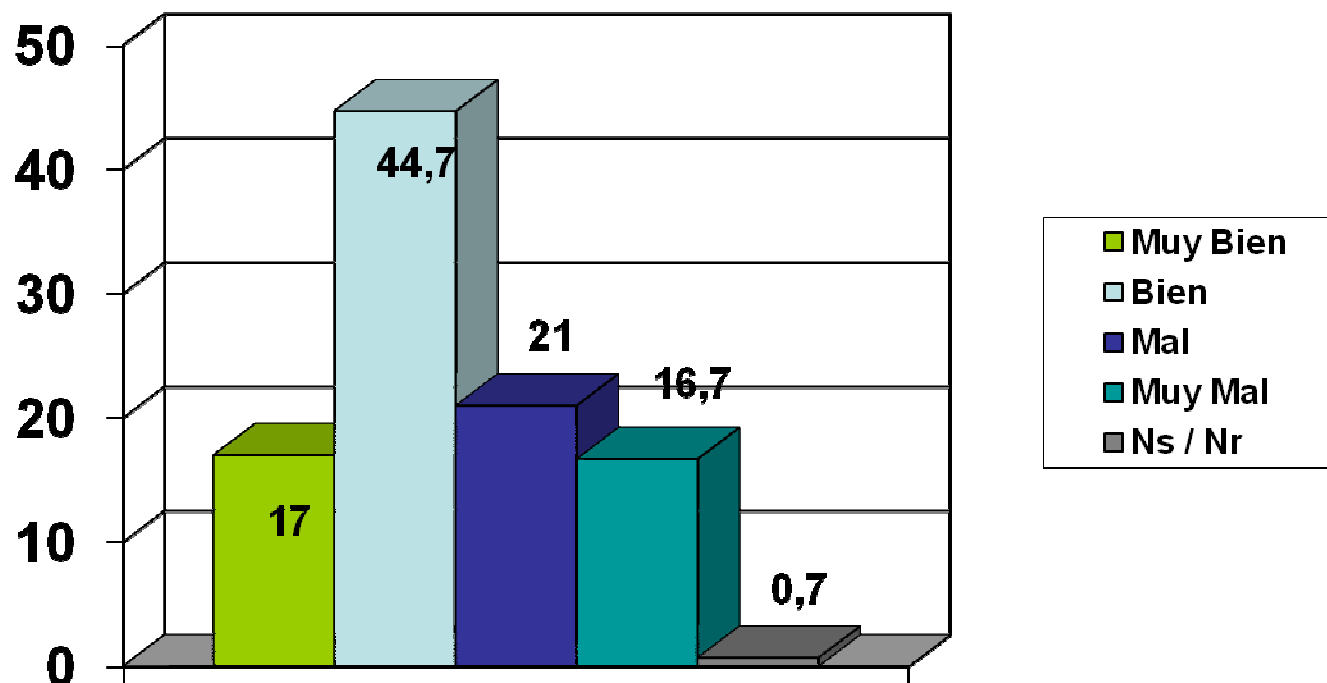

2 Aceptación del consumo de marihuana

Ante el aumento entre los universitarios del consumo de marihuana y tras el impacto que causó en la opinión pública la declaración de un joven puntaje nacional en la PSU que solicitó al Presidente de la República que legalizara el consumo de marihuana, el Centro de Estudios Sociales y de Opinión Pública junto con Publimetro, realizaron un sondeo en la Región Metropolitana para saber cómo es percibido este incremento en el consumo en los estudiantes.

Aunque casi el 80% asegura que no contrataría a un consumidor de marihuana, el 72% cree que la sociedad actual acepta más el consumo de esta droga. El sondeo constató además que el 62% muestra conformidad con que la marihuana haya sido considerada una droga dura, como se contempla en la ley 20.000 que rige el consumo de este tipo de sustancias.

Más de dos tercios de los encuestados cree que se debería privar de licencia de conducir a los consumidores de marihuana, y el 75% piensa que los estudiantes que fuman marihuana, al menos una vez a la semana, presentan bajo rendimiento académico. El sociólogo y académico de los programas académicos en drogodependencias de la Universidad Central, Ronald Gallardo, advierte sobre los riesgos que tiene generalizar y sostiene que “es fundamental distinguir respecto de la calidad, cantidad y frecuencia de consumo, factores que originan distintos tipos de consumidores de marihuana”.

2 Aceptación del consumo de marihuana

Al analizar los resultados del CESOP y Publimetro, el experto en drogodependencias de la Universidad Central comenta que “existe una estigmatización del consumidor de marihuana, la que se ve reforzada permanentemente por estrategias comunicacionales que distorsionan la percepción del hecho, al hacer aparecer a los jóvenes consumidores como tontos y flojos”.

Gallardo también acota que la encuesta revela una brecha generacional, ya que “a mayor edad hay mayores temores con respecto al tema, resultando esencial aumentar el nivel de información en la ciudadanía para que no se generen mitos, que impiden comprender la situación y que operan como obstáculos para intervenciones profesionales adecuadas”.

3 Conflicto del Gas en Magallanes

Unidad Ejecutora	Centro de Estudios Sociales y Opinión Pública (CESOP-UCEN)
Tipo de Estudio	Sondeo Telefónico de Opinión
Objetivo General	Pesquisar algunas opiniones que tiene la ciudadanía en relación al conflicto suscitado en la ciudad de Magallanes
Población Objetivo	Residentes de ambos sexos en la región metropolitana cuyas edades fluctúan entre los 18 y 65 años.
Tamaño Muestral	300 casos encuestados (5.65% de Error Muestral para un 95% de confianza)
Tipo de Muestreo	Probabilístico con selección sistemática de casos. Marco muestral: base de datos de hogares con teléfono domiciliario en la región metropolitana
Fecha de recolección de datos	17 y 18 de Enero de 2011

3 Conflicto del Gas en Magallanes

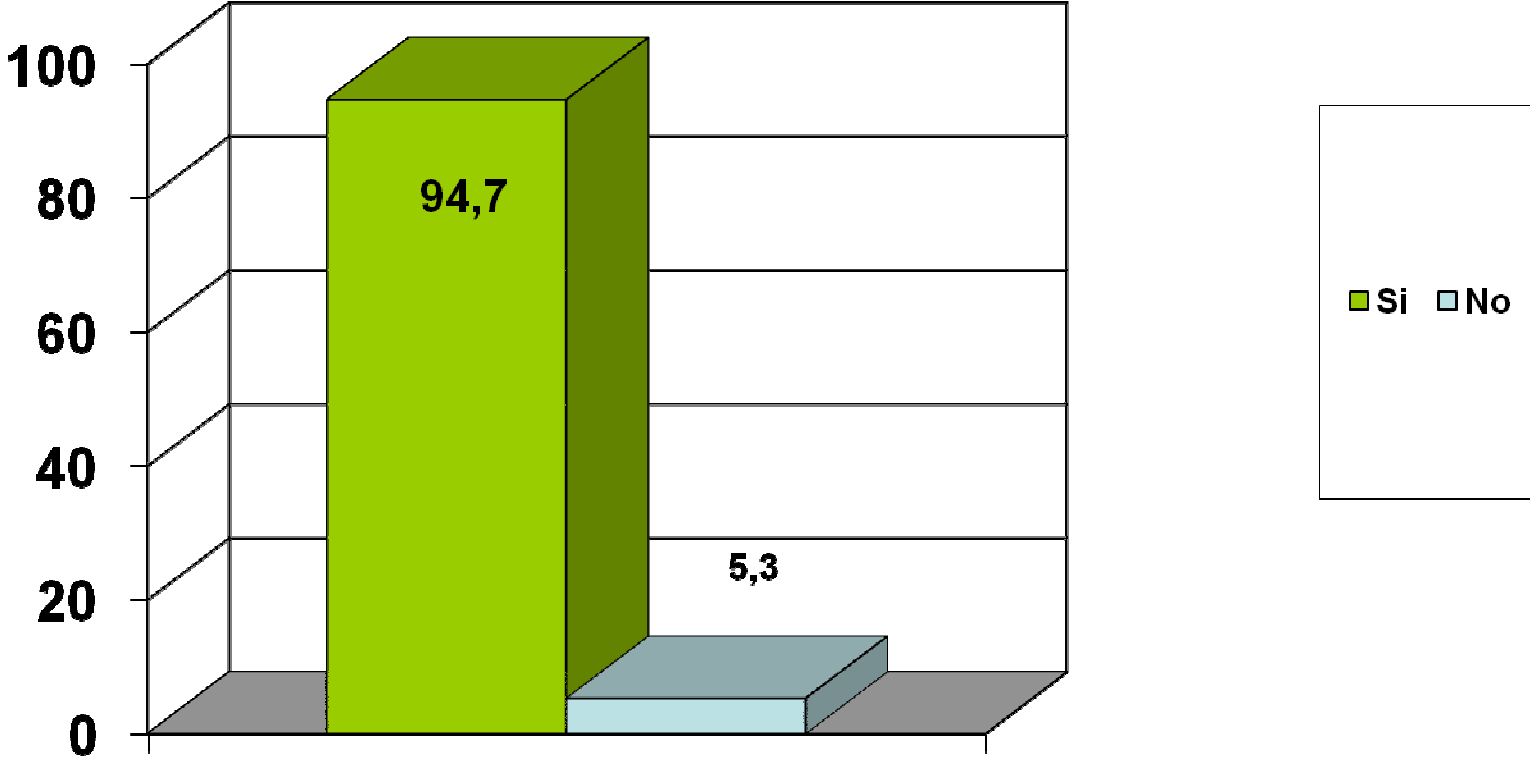

¿Es legítimo que las zonas extremas, por sus características climáticas, reciban apoyo Estatal o subsidiado? (%)

3 Conflicto del Gas en Magallanes

¿Quién es el culpable del conflicto del gas en Punta Arenas? (%)

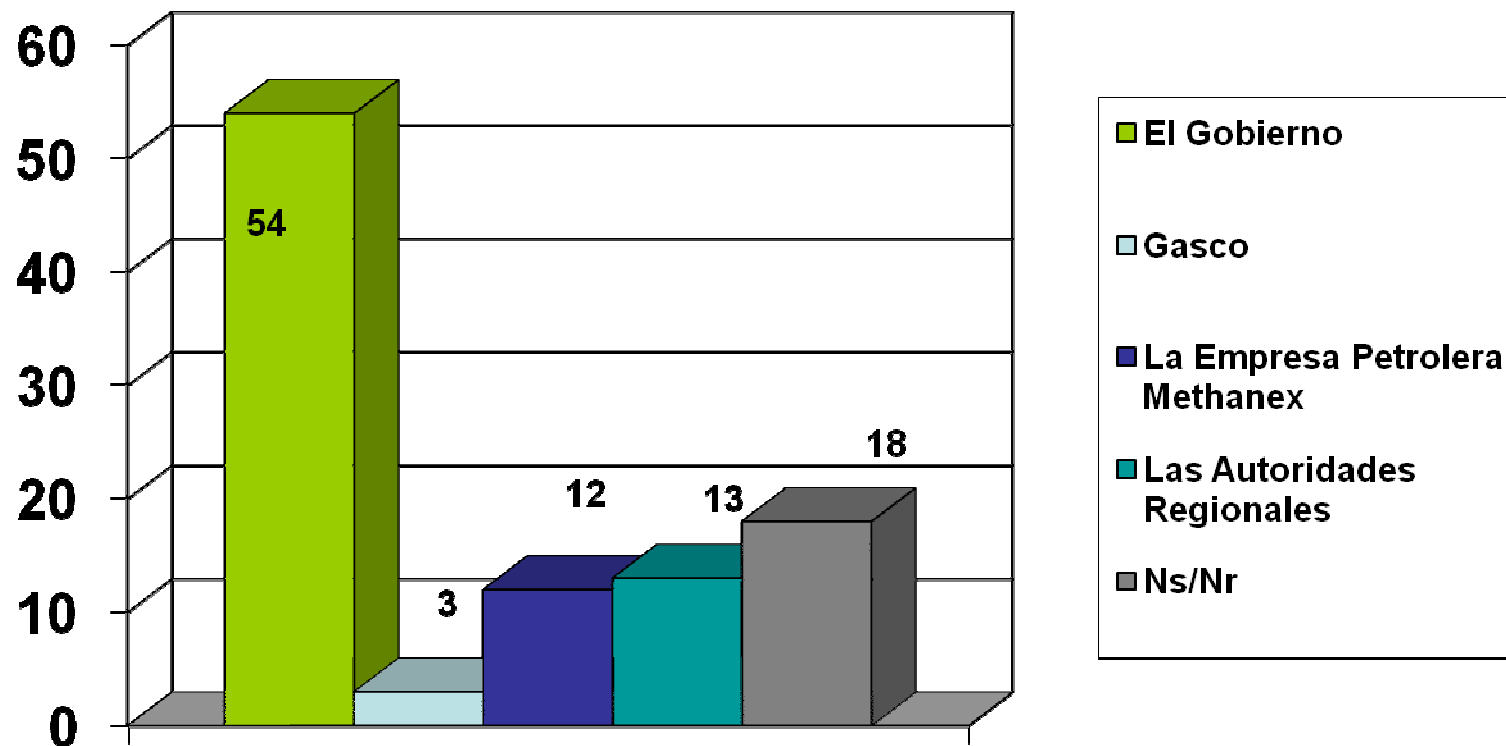

3 Conflicto del Gas en Magallanes

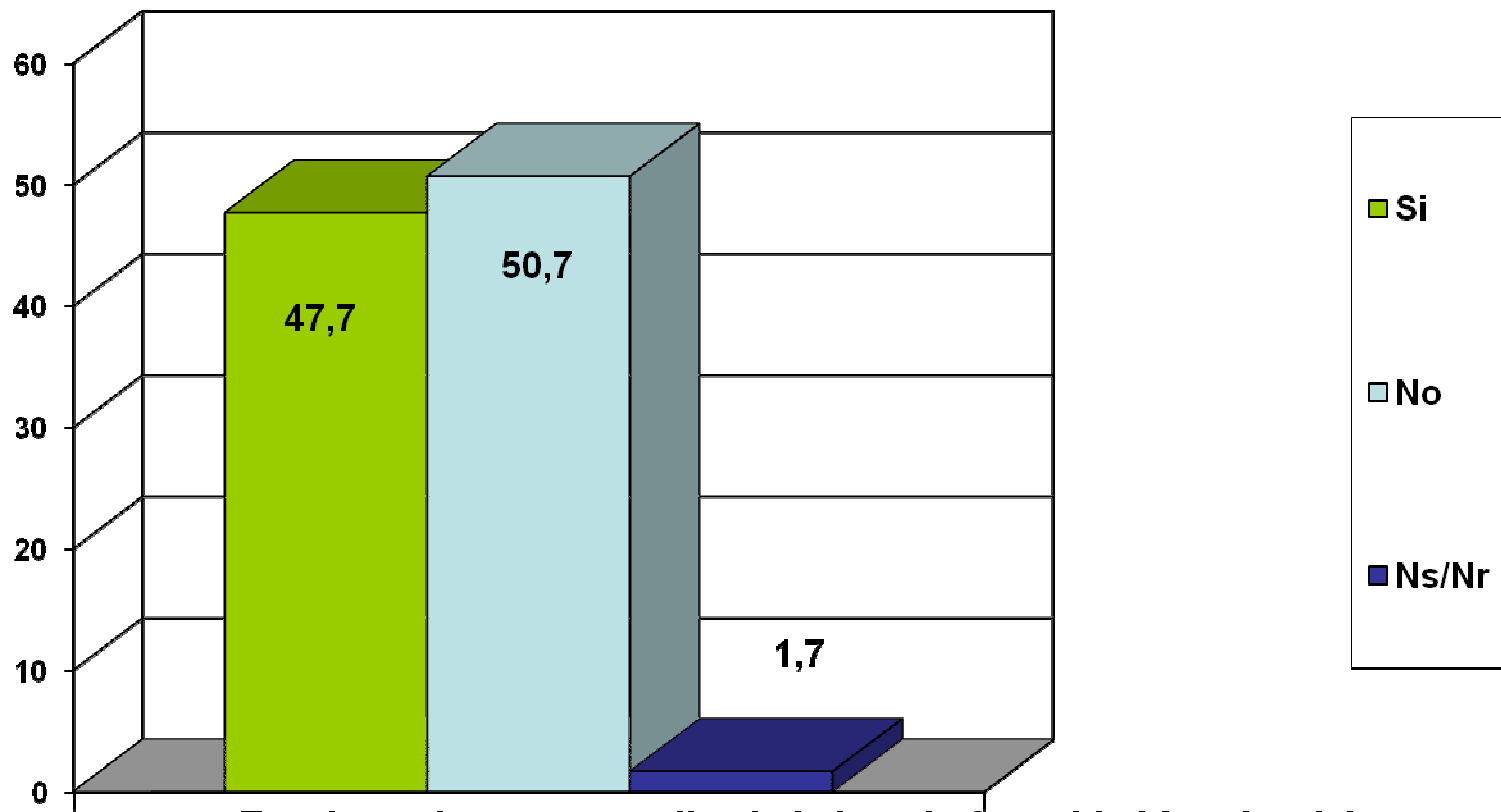

¿Es adecuado que sea aplicada la Ley de Seguridad Interior del Estado en conflictos de similares características como el del "Gas" en Punta Arenas? (%)

3 Conflicto del Gas en Magallanes

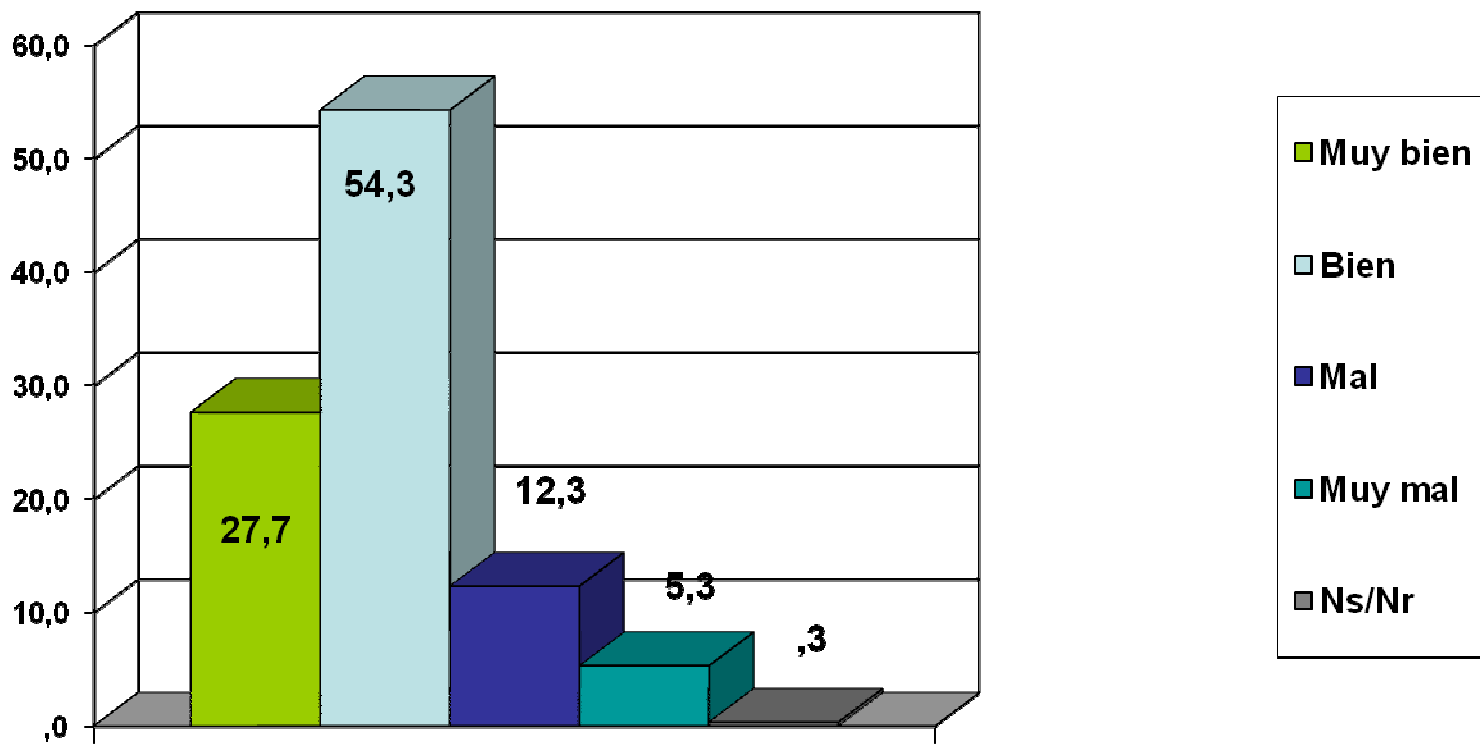

¿Qué le parece que la gente se haya tomado las calles para manifestar su descontento por el alza del gas en Punta Arenas? (%)

3 Conflicto del Gas en Magallanes

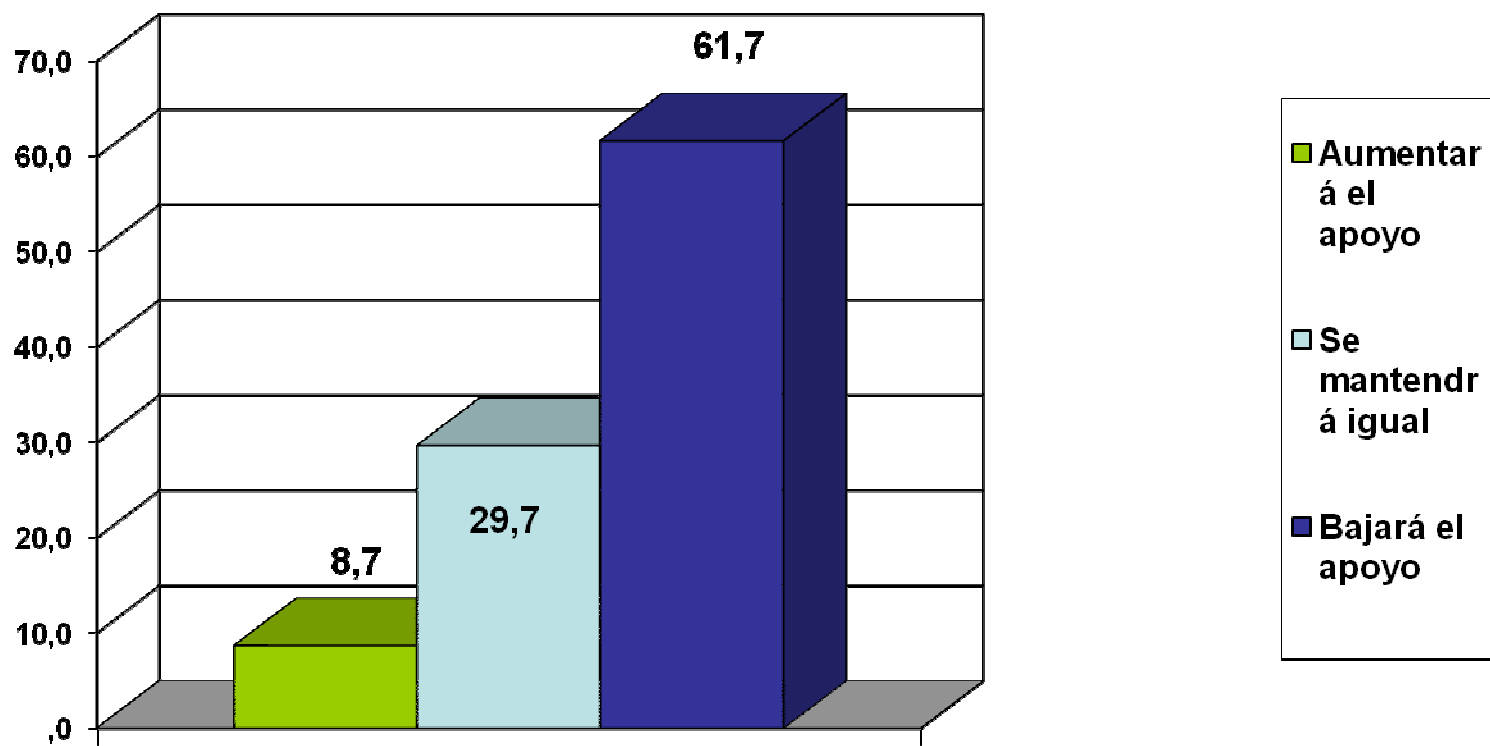

¿Como va afectar el conflicto por el gas al Gobierno? (%)

3 Conflicto del Gas en Magallanes

El Centro de Estudios Sociales y de Opinión Pública, junto a Publometro, realizaron una encuesta en la Región Metropolitana que mostró a una avasalladora mayoría (94,7%) que considera legítimo que algunas zonas, por sus condiciones climáticas o geográficas, reciban subsidios estatales.

Asimismo, la población considera al gobierno como el principal responsable (54%), lo cual para el 61,7% le significará una baja del apoyo ciudadano.

Para Reinaldo Cifuentes, Secretario de Facultad de Ciencias Sociales de la Universidad Central, esto tiene que ver con la “incapacidad de los gobiernos de entender los fenómenos sociales de las regiones extremas, lo que los hace algunas veces impactar en la dignidad de la gente”.



3 Conflicto del Gas en Magallanes

El problema en Magallanes hizo que la gente se tome las calles, lo que para el 82% está bien o muy bien. Las opiniones están más divididas cuando se pregunta si fue adecuada la aplicación de la Ley de Seguridad del Estado en este conflicto, ya que el 50,7% rechaza la medida, mientras el 47,7% la aprueba.

La crisis por el recorte del subsidio al gas es, para el académico de la Universidad Central, un indicio más de que “los grandes temas del pasado son reemplazados por los relacionados con la calidad de vida”. Es así como los resultados de este estudio reflejarían “un grado de madurez de la sociedad chilena, la cual se aleja de los extremos, está más empoderada, informada y con acceso a la movilidad”.

4 Nueva Ley del Tabaco

Unidad Ejecutora	Centro de Estudios Sociales y Opinión Pública (CESOP-UCEN)
Tipo de Estudio	Sondeo Telefónico de Opinión
Objetivo General	Pesquisar algunas opiniones que tiene la ciudadanía en relación a la propuesta de ley del tabaco que prohíbe fumar en lugares de acceso público.
Población Objetivo	Residentes de ambos sexos en la región metropolitana cuyas edades fluctúan entre los 18 y 65 años.
Tamaño Muestral	300 casos encuestados (5.65% de Error Muestral para un 95% de confianza)
Tipo de Muestreo	Probabilístico con selección sistemática de casos. Marco muestral: base de datos de hogares con teléfono domiciliario en la región metropolitana
Fecha de recolección de datos	24 y 25 de Enero de 2011

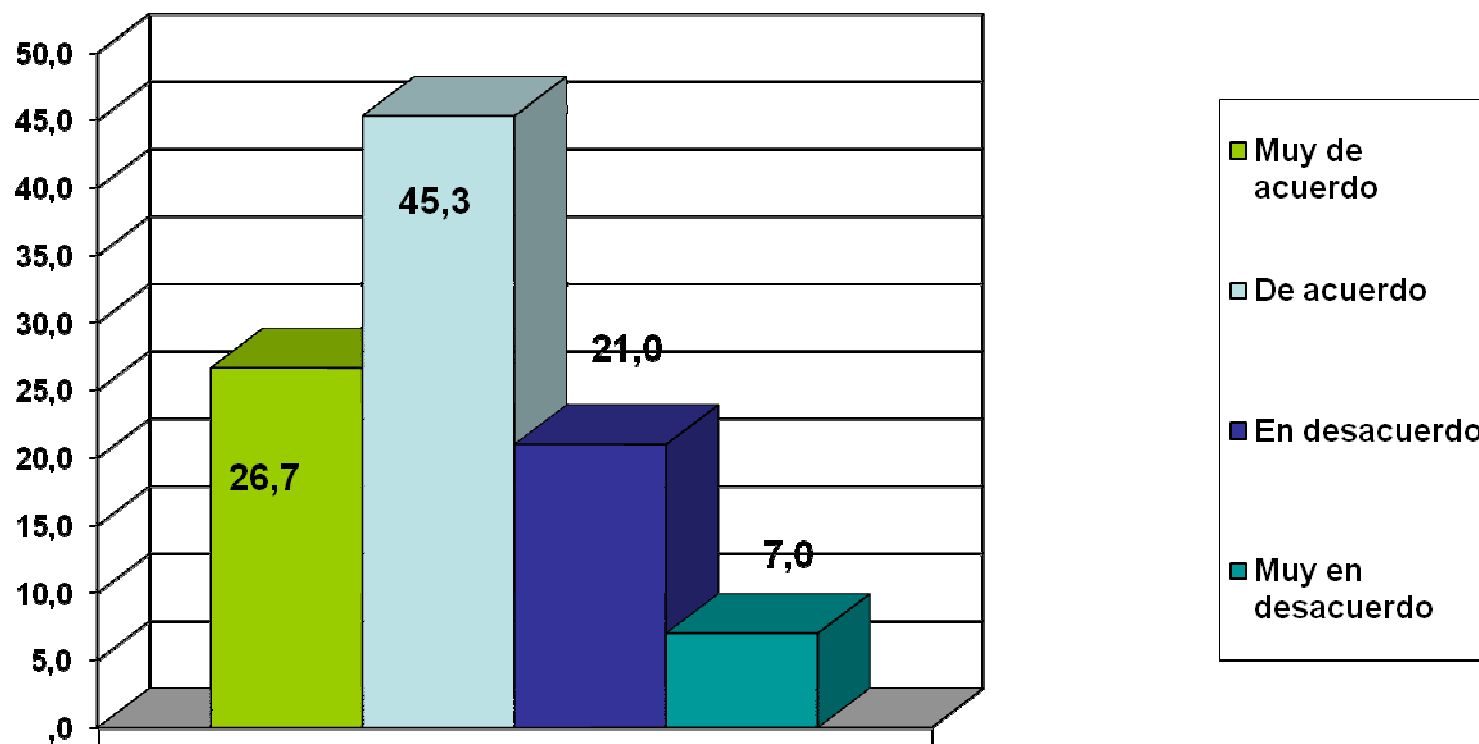

¿Cuál es su grado de acuerdo con la propuesta de que no se pueda fumar en lugares de acceso público (cerrados y algunos abiertos)? (%)



4 Nueva Ley del Tabaco

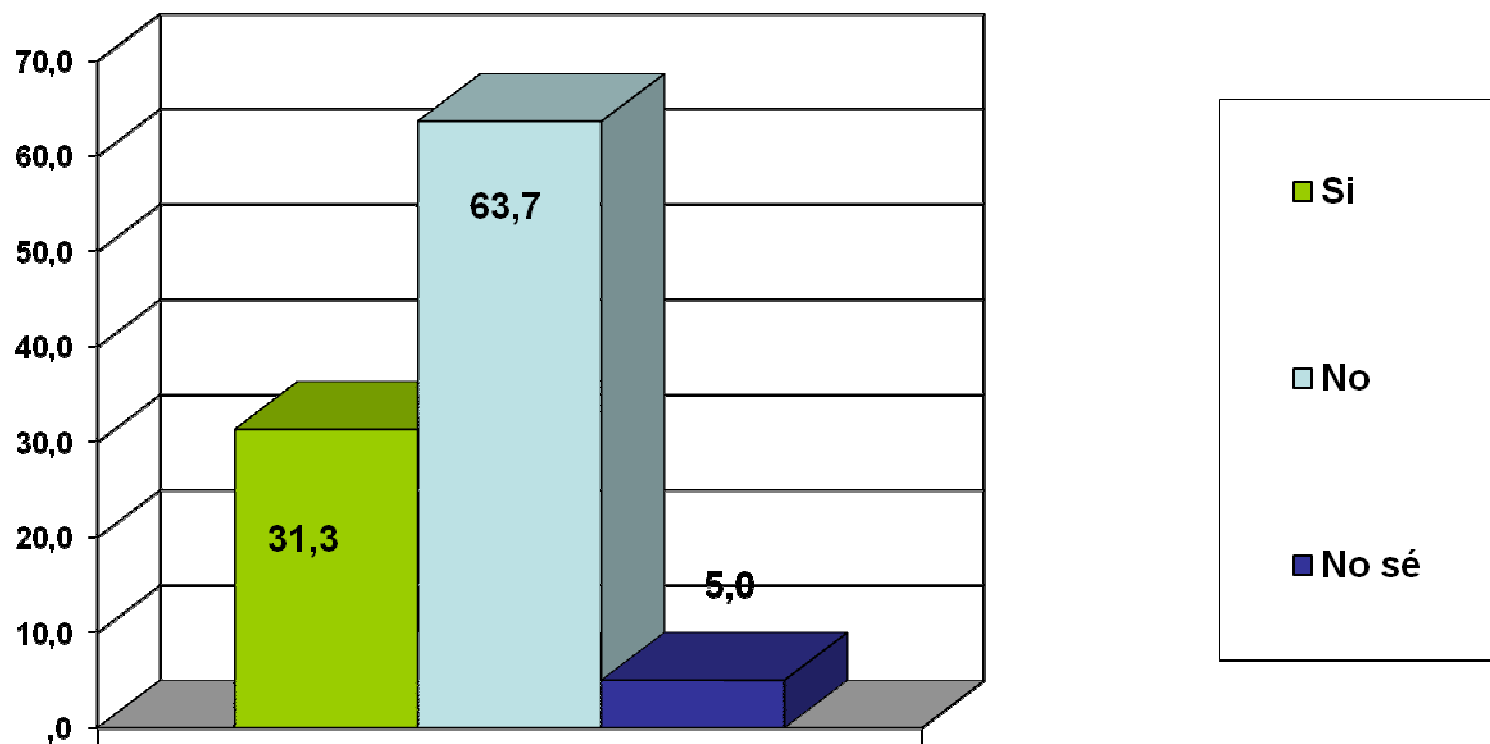

¿Cree que prohibir fumar en lugares públicos cerrados y abiertos va a disminuir el consumo de cigarrillos? (%)



4 Nueva Ley del Tabaco

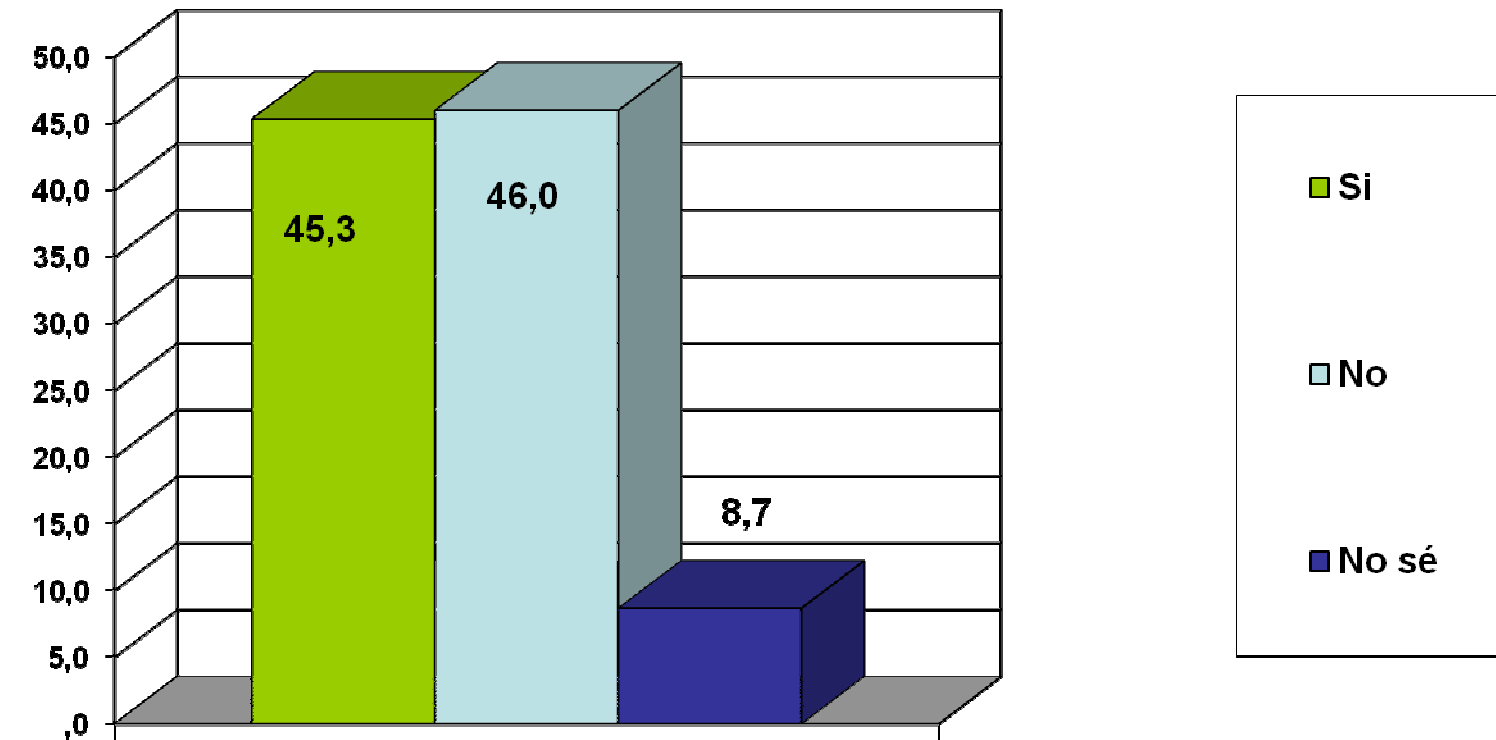

¿Cree que debería eliminarse la publicidad de cigarrillos? (%)

4 Nueva Ley del Tabaco

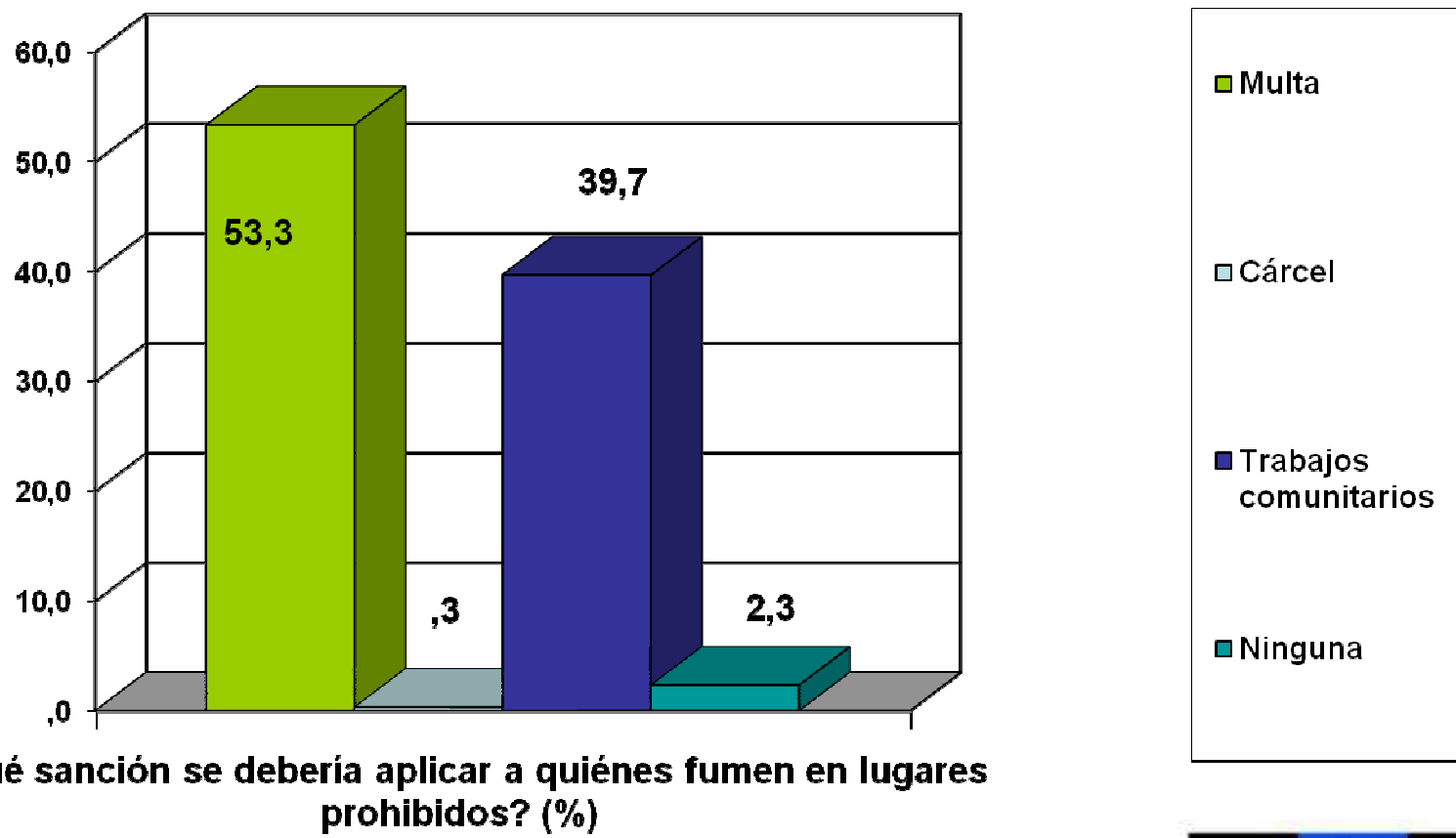

4 Nueva Ley del Tabaco

La encuesta realizada por el Centro de Estudios Sociales y de Opinión Pública, CESOP; y Publimetro arrojó que si bien la mayoría está de acuerdo con el proyecto de Ley; y que su incumplimiento se debe castigar con multa (53,3%) o con trabajos comunitarios (39,7%), un 63,7% cree que las medidas no disminuirán el consumo de tabaco.

Para el antropólogo de la Universidad Central, Osvaldo Torres, esta disonancia que se observa en la población “está relacionada con la molestia que causa el humo del tabaco en la gente más que con el impacto que causa en los presupuestos de salud el tratamiento de los problemas asociados al hábito de fumar”. Este planteamiento muestra que nos hemos convertido en una sociedad individualista en la cual, según Torres, “a la gente no le importa que la ley en cuestión no sea eficaz para desincentivar este hábito y no es de extrañar que los mismos que quieren mayor prohibición en la ley del tabaco estarían en contra de que aumentara la restricción vehicular, si eso les perjudica a nivel individual”.

4 Nueva Ley del Tabaco

Otro dato relevante que pesquisó el CESOP de la Universidad Central y Publímetro, es que si bien la mayoría está a favor de que salga la nueva ley, solo un 46% opina que además se debería eliminar la publicidad de los cigarrillos.

Pero más allá de lo que decidan los legisladores, lo seguro es que la vida se les hace más difícil a los fumadores por cuanto existe la disposición de aceptar sanciones para ellos. “Se pasó del *‘no me gusta pero lo tolero’* al *‘no me gusta y deben ser reprimidos y castigados’*”, indica el académico de la Universidad Central.



COMPRENDER ES LO CENTRAL

Centro de Estudios Sociales y de Opinión Pública, CESOP

